GEMEINDE Pöhl

's Pöhler Blättl

Amts- und Mitteilungsblatt der Gemeinde Pöhl

Jahrgang 2024 | Donnerstag, 25. April 2024 | Ausgabe Nummer 05

FEUERWEHRVEREIN JOCKETA i. VOGTL. e. V.

WALPURGIS 2024

Am 30.04.2024 lassen wir auf dem Dorfplatz in Jocketa wieder die Hexen fliegen und wollen den Winter vertreiben.

Es wird wie immer frische Speisen vom Grill, aus der Gulaschkanone, Bier vom Fass und weitere Getränke geben.

Für unsere kleinen Gäste bieten wir wieder Rundfahrten mit dem Feuerwehrauto an und einen Lampionumzug wird es natürlich auch wieder geben.

Im Bierzelt lädt natürlich gute Musik ein, um das Tanzbein zu schwingen.

Am Maifeiertag wird das Bierzelt zum Frühschoppen öffnen und das traditionelle Bierzelt-Dartturnier findet dieses Jahr zum 11. Mal statt.



Wir freuen uns auf euren Besuch!



Informationen des Bürgermeisters

Ein herzliches Dankeschön

Wenn man ein Konzert plant, ist vieles vorzubereiten. Viele Monate vorher werden Noten herausgesucht, geprobt, Raum und Termin geplant und Mitstreiter gesucht. So war es auch beim diesjährigen Frühlingskonzert des Bürgerchors Jocketa. Nachdem im vergangenen Jahr eine vielfältige Musik mit mehreren Ensembles sehr schön war, hatten wir in diesem Jahr den Männerchor aus Ruppertsgrün zu einem gemeinsamen Konzert eingeladen und die sangesfreudigen Herren hatten gern zugesagt. Für einige unserer Stücke war eine Begleitung nötig. Also suchten wir nach einem geeigneten Tastenkundigen und fanden ihn in dem Keyboarder, Pianisten und Organisten Andreas Winkler alias Herzog von Schneckenstein. Inzwischen probte auch der Ruppertsgrüner Chor wunderschöne Frühlingslieder aus seinem reichhaltigen Repertoire. Heidrun Pflug unterstützte hier am Klavier. Unserer guten Erfahrung aus dem Vorjahr folgend, hatten wir für die Tontechnik Thomas Hergert angefragt, der wieder unkompliziert zugesagt hatte.





Während der musikalischen Vorbereitung wurden die Plakate erstellt und verteilt, die Karten gedruckt, das Programm zusammengestellt und die Presse informiert. Nun zeigte sich wieder die tolle Zusammenarbeit vieler Bürger, Vereine und der Gemeindeverwaltung. Die Mitarbeiter des Bauhofes stellten am Vortag Tische und Stühle bereit. Die Tische wurden für die Gäste mit einem kleinen Blumengruß geschmückt. Die „Sportfrauen" der TSG Jocketa brillierten wieder mit vielen schmackhaften Kuchensorten – ein großen Dankeschön dafür, es wurde Kaffee gekocht, der Kartenverkauf am Eingang organisiert und es stand ein freundliches Team aus Anne Schwegler vom Verein „De Gockeschen", Frau Petra Steingräber mit ihren „Sportfrauen" der TSG Jocketa sowie der Bürgermeister am Kaffee- und Kuchenbuffet. Die Gemeinde hatte kurzfristig den Schulhof zum Parken geöffnet, die Schülergaststätte stand zum Einsingen bereit und alle Räume empfingen uns hell und sauber.

Und nun war alles vorbereitet und wir waren gespannt, wie alles ablaufen würde. Jetzt zeigte sich, was eine großartige Gemeinschaft ausmacht. Zu unserer Freude strömten die Besucher in so großen Scharen herbei, dass viel zu schnell alle vorbereiteten Tische und Stühle besetzt waren. Dank des tatkräftigen Zupackens vieler (überwiegend) Männer wurde auch der letzte Tisch und Stuhl aufgespürt, selbst das Buffet musste verzichtbare Tische freigeben.

Währenddessen stieg natürlich unsere Spannung. Wir sangen uns ein, hatten professionell unseren Soundcheck und dann war es soweit. Gemeinsam mit einem überaus fröhlichen und freundlichen Publikum sangen wir den ersten Kanon „Froh zu sein bedarf es wenig". Im Wechsel mit dem Männerchor erklang ein buntes Frühlingsprogramm von Volksliedern und gemeinsamen Kanons bis hin zu Schlagern. Viel Beifall nach dem letzten Ton zeigte uns, dass unsere Freude am Singen angekommen war und unter gemeinsamem Klatschen und Wippen wiederholten wir als Zugabe „Lollipop".



Wir möchten uns bei allen Helfern und Unterstützern recht herzlich bedanken.

Es wäre natürlich wunderbar, wenn wir mit unserer Freude am Singen und an der tollen Geselligkeit Lust gemacht hätten auf das Mitsingen. Falls also jemand gern beim nächsten Mal dabei sein möchte, laden wir sehr herzlich ein zu unseren Proben (Männerchor Ruppertsgrün freitags 18:30 Uhr, Bürgerchor Jocketa meist 14-tägig samstags 10:00 Uhr).

Herzlichst
Dr. Christiane Seidel

Frühjahrsputz in der Gemeinde

Ein großes Dankeschön an alle fleißigen Helfer für die tatkräftige Unterstützung.

Erik Jung, Bürgermeister



Ortsteil Helmsgrün – Vereinsgelände „Alter Hof"



Ortsteil Herlasgrün – Spielplatz



Ortsteil Jocketa – vor der Grundschule







Ortsteil Möschwitz - Dorfteich



Im Triebtal



Ortsteil Liebau – Festplatz Burgruine





Ortsteil Ruppertsgrün – Freiwillige Feuerwehr



Ortsteil Ruppertsgrün - Spielplatz



Ortsteil Trieb - Spielplatz

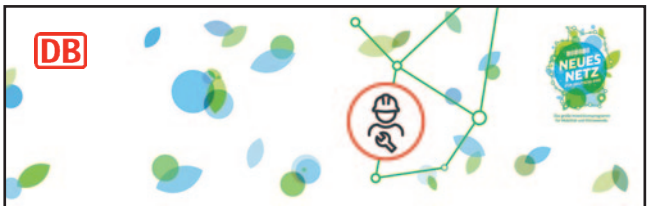

Information zu Bauarbeiten

Deutsche Bahn beginnt den Neubau der Straßenbrücke am Bahnhof Barthmühle

DB bietet Vogtlandkreis pragmatische und zügige Lösung für gesperrte Straßenbrücke über die Weiße Elster • Brücke soll Ende dieses Jahres fertiggestellt werden

Die Deutsche Bahn (DB) beginnt mit dem der **Straßenbrücke am Bahnhof Barthmühle** im Auftrag des Vogtlandkreises. Sie verbindet über die Kreisstraße 7880 Röttis und Jocketa miteinander und gewährleistet den Zugang zum Bahnhof Barthmühle. Aufgrund baulicher Mängel ist die Straßenbrücke über die Weiße Elster seit November 2022 gesperrt.

Die DB hat das Planungs- und Genehmigungsverfahren forciert und kann nun mit dem Bau des zeitlich ehrgeizigen Projektes beginnen.

Elke Hering, Projektleiterin der DB: „Damit wir eine schnelle Entlastung für den Straßenverkehr erreichen, haben wir eine pragmatische Lösung für den Neubau der Brücke angestrebt und konnten so das Planungs- und Genehmigungsverfahren merklich beschleunigen. Auch die Ausschreibung und Bindung der Planungs- und Bauunternehmen erfolgte zügig in wenigen Monaten, sodass wir bereits mit dem Bau beginnen können. Den Zuschlag für den Neubau erhielt die Firma GLASS Ingenieurbau Leipzig GmbH. Vorausgesetzt, die Liefertermine der Stahlträger bleiben im Zeitplan, soll die Brücke Ende 2024 für den Straßenverkehr wieder in Betrieb gehen können.

Die Deutsche Bahn beabsichtigt, den Bahnübergang am Bahnhof Barthmühle umzubauen. Dieser muss nach dem Bau der neuen Straßenbrücke über die Weiße Elster einen breiteren Verkehrsraum erhalten. Diese Anpassung ermöglicht ein zügiges Räumen der Schienen für den Kfz-Verkehr und erhöht die Sicherheit am Bahnübergang. Die Übernahme der Kosten, die über die Wiederherstellung der Brücke in den vorhandenen Abmessungen hinaus anfallen, wird über eine Kreuzungsvereinbarung nach Eisenbahnkreuzungsrecht §§ 3,13 vereinbart.

Haben Sie noch Fragen?
Bei Fragen wenden Sie sich bitte per Mail an bauprojekte-suedost@deutschebahn.com.



Quelle: DB InfraGO AG, v.l.n.r.: Thomas Hennig (Landrat Vogtlandkreis), Jörg Kleeberg (Polier, Glass GmbH), Elke Hering (DB-Engineering & Consulting GmbH, Projektleitung), Martin Raudszus (Bauleitung Glass GmbH), Jan Hornig (DB InfraGO AG)

Lange Wartezeiten bei Reisepässen

Liebe Bürgerinnen und Bürger,

in diesem Jahr beginnen die Sommerferien bereits Ende Juni.

Wie bereits im Amtsblatt „‚s Pöhler Blättl" – Dezemberausgabe 2023 bekanntgegeben, gibt es seit dem 01.01.2024 keine Kinderreisepässe mehr und die bestehenden können auch nicht mehr verlängert werden.
Wir bitten alle Eltern, die Dokumente ihrer Kinder rechtzeitig vor der geplanten Reise zu prüfen!

Bitte beachten Sie, dass die Ausstellung eines **Reisepasses** nach Antragstellung im Einwohnermeldeamt im Moment bei **6 – 10 Wochen** und die **Lieferzeit** bei **Personalausweisen ca. 4 – 6 Wochen beträgt!**

Sollten Sie feststellen, dass die Zeit bis zu Ihrer Reise bereits knapp wird, setzen Sie sich mit uns schnellst möglichst in Verbindung. Teils kann ein Eilverfahren eingeleitet werden, bei welchem eine zusätzliche Gebühr von 32 Euro fällig wird. Das Dokument läge dann innerhalb von 5 Werktagen zur Abholung im Einwohnermeldeamt bereit.

Prüfen Sie also rechtzeitig Ihre Dokumente, so dass einem entspannten Urlaub nichts im Wege steht.

Ihr Einwohnermeldeamt

Breitbandanschluss „Graue Flecken"

Im Rahmen der zweiten Ausbaustufe dunkelgraue Flecken, gemäß der Richtlinie „Gigabit-Richtlinie" des Bundes 2.0, wird der Glasfaserausbau fortgeführt.

Sollten noch Anschlüsse für den Breitband benötigt werden, können Sie sich noch bis zum 08.05.2024 in der Gemeindeverwaltung Pöhl melden. Die Gemeinde würde dann die Anträge prüfen und an die zuständigen Stellen weiterleiten.

Ortsverbindungsstraße Trieb – Cossengrün fertiggestellt

Nach 4 Wochen Bauzeit konnten die Instandsetzungsarbeiten an der Ortsverbindungsstraße zwischen Trieb und Cossengrün am 19.04.2024 beendet und die Straße ab dem 22.04.2024 für den Verkehr freigegeben werden.
Es wurden die Fahrbahndecke und die Fahrbahnränder erneuert. Ebenso wurden Ausweichstellen geschaffen sowie die Zufahrten zu landwirtschaftlichen Flächen ausgebaut.

Anne-Sophie Krebs für 10-jähriges Dienstjubiläum geehrt

Zur Jahreshauptversammlung der Freiwilligen Feuerwehr Ruppertsgrün wurde Anne-Sophie Krebs für 10 Jahre Dienst von Bürgermeister Erik Jung geehrt. Der Bürgermeister bedankte sich für das Engagement bei der Ausübung des Ehrenamtes während der vergangenen Jahre. Auch Gemeindewehrleiter Helmar Müller und Wehrleiter Julian Schönwitz dankten Frau Krebs für ihre Einsatzsbereitschaft in der Ruppertsgrüner Wehr und wünschten ihr für die Zukunft weiterhin alle Gute bei bester Gesundheit.



Julian Schönwitz, Anne-Sophie Krebs, Helmar Müller, Bürgermeister Erik Jung (v.l.n.r.)

„90 Jahre – Familienbetrieb Hertel“

„De' Bauern HERTEL in Möschwitz“ von 4 Dorfkindern gelernt und vorgetragen zum Feste.

Besuch Bürgermeister Erik Jung am 18.03.2024 im Landwirtschaftsbetrieb Hertel



„Die Gemeindeverwaltung Pöhl
lässt Bauer Hertel nicht im Regen stehen“,
so Bürgermeister Erik Jung.

Hertel's Bauernglück

Seit 90 Jahren Bauer sein,
da fiel den Hertels zeitig ein.
Von Anfang an ein „Muhn“ und „Mähn“
Düngen, ernten und auch säen.

Ackerbau und Biogas
meine Güte das taugt was.
Es ist schön, wenn´s einer macht
und uns die Milch dann im Regal anlacht.

Ein schöner Stall mit viel „Gemuh“,
da trauten sie sich auch noch zu.
Viel Arbeit, die kein Feierabend kennt.
Selbst sonntags wird nie ausgepennt.

Große Felder, grüne Auen,
im Sommer ist viel Gras zu hauen.
Reiche Ernte, Heimatglück,
von dem sind Hertels gut bestückt.

Hoffentlich geht es lang noch so weiter
auf eurer Familienerfolgsleiter.

Herzlichen Glückwunsch!

Festveranstaltung am 23.03.2024 im Pfaffengut Plauen



Bauer Hertel verzichtete auf Blumen und
Geschenke, sondern spendete
das Jubiläumsgeld in Höhe von 1.870,00 €
den Kindern der Kita „Kinderland Pöhl“.
Herzlichen Glückwunsch.

Gesundheit-Treue-Humor-Schaffenskraft
wünscht euch allen Familie H. Hertel

„Streue Blumen während du gehst“ „90 Jahre wird nicht jeder“



Amtliche Bekanntmachungen

Öffentliche Bekanntmachung der Gemeinde Pöhl

Öffentliche Bekanntmachung
über die zugelassenen Wahlvorschläge zur Wahl des Gemeinderates der Gemeinde Pöhl

am 09. Juni 2024

Gem. § 7 Abs. 3 Kommunalwahlgesetz (KomWG) i. V. m. § 20 Abs. 1 Sächsische Kommunalwahlordnung (SächsKomWO) wird Folgendes bekannt gemacht:

Der Gemeindewahlausschuss hat in seiner Sitzung am 09.04.2024 die eingereichten Wahlvorschläge für die Gemeinderatswahl geprüft und über deren Zulassung und Zurückweisung entschieden.

Der Gemeindewahlausschuss hat die nachfolgend aufgeführten Wahlvorschläge gem. § 19 SächsKomWO zugelassen und deren Reihenfolge nach § 19 Abs. 5 SächsKomWO wie folgt festgestellt:

1. **Freie Wählervereinigung Pöhl**

Lfd. Nr.	Name, Vorname	Beruf oder Stand	Geburtsjahr	Anschrift
1	Müller Helmar	Schiffsführer	1966	08543 Pöhl
2	Oltzscher, Daniel	Finanzbeamter	1980	08543 Pöhl
3	Stier, Peter	Netzmonteur	1981	08543 Pöhl
4	Kurzendörfer, Silvio	selbstständig	1968	08543 Pöhl
5	Kramer, Lothar	Servicetechniker	1961	Helmsgrün – Dorfstr. 21 08543 Pöhl
6	Hofmann, Ute	Rentnerin	1958	08543 Pöhl
7	Schubert, Stiev	Telekomtechniker	1983	Christgrün 11 08543 Pöhl
8	Szameitat, Christiane	Tierpflegerin	1967	08543 Pöhl
9	Petzoldt, Volker	Konstrukteur	1977	08543 Pöhl
10	Uhlemann, Erik	Mechaniker	1987	08543 Pöhl
11	Bauerfeind, Anne	Sachbearbeiterin	1985	08543 Pöhl

2. Christlich Demokratische Union Deutschlands, CDU

Lfd. Nr.	Name, Vorname	Beruf oder Stand	Geburtsjahr	Anschrift
1	Fischer, Steffen	selbstständig	1963	08543 Pöhl
2	Reichelt, Thorsten	selbstständig	1964	08543 Pöhl
3	Schenker, Tobias	Praxisberater	1989	08543 Pöhl

3. Sozialdemokratische Partei Deutschlands - SPD

Lfd. Nr.	Name, Vorname	Beruf oder Stand	Geburtsjahr	Anschrift
1	Lehmann, Markus	Geschäftsführer	1975	08543 Pöhl
2	Rose, Levi	Angestellte	1987	08543 Pöhl

4. Alternative für Deutschland (AfD)

Lfd. Nr.	Name, Vorname	Beruf oder Stand	Geburtsjahr	Anschrift
1	Köpke, Lutz	Busunternehmer	1965	08543 Pöhl

5. Zukunft für die Landwirtschaft

Lfd. Nr.	Name, Vorname	Beruf oder Stand	Geburtsjahr	Anschrift
1	Hartenstein, Anett Sybille	Gärtnerin	1973	08543 Pöhl

Pöhl, den 22.04.2024

Erik Jung,
Bürgermeister Gemeinde Pöhl

Öffentliche Bekanntmachung der Gemeinde Pöhl über das Recht auf Einsicht in das Wählerverzeichnis

und die Erteilung von Wahlscheinen für die Europawahl und für die gleichzeitig stattfindenden Kommunalwahlen (Wahlen zum Kreistag des Vogtlandkreises und zum Gemeinderat) der Gemeinde Pöhl am 9. Juni 2024

Am 9. Juni 2024 finden die Wahl zum Europäischen Parlament und die Kommunalwahlen gleichzeitig statt.

Die Wahlen werden als verbundene Wahlen durchgeführt, für die
- einheitliche Wahlbezirke zu bilden und einheitliche Wählerverzeichnisse zu erstellen sind,
- die Wahlräume für alle Wahlen dieselben sind und
- die Stimmzettel der Wahlen unterschiedliche Farben haben.

1. Die Wählerverzeichnisse für die Wahlbezirke der Gemeinde Pöhl werden an den Werktagen in der Zeit vom **20. Mai 2024 bis 24. Mai 2024 zu folgenden Öffnungszeiten**

Montag	Feiertag	
Dienstag	von	08.00 Uhr bis 12.00 Uhr
	und	13.00 Uhr bis 17.30 Uhr
Mittwoch	von	08.00 Uhr bis 12.00 Uhr
Donnerstag	von	08.00 Uhr bis 12.00 Uhr
	und	13.00 Uhr bis 17.00 Uhr
Freitag	von	08:00 Uhr bis 12:00 Uhr

in der Gemeindeverwaltung Pöhl, Jocketa – Kurze Str. 5, 08543 Pöhl, 1. Etage, Zimmer 23, für Wahlberechtigte zur Einsichtnahme bereitgehalten. Der Ort der Einsichtnahme ist nicht barrierefrei. **Der 20. Mai 2024 ist ein Feiertag, die Verwaltung ist nicht geöffnet.**

Wahlberechtigte können die Richtigkeit oder Vollständigkeit der zu ihrer Person im Wählerverzeichnis eingetragenen Daten überprüfen. Sofern Wahlberechtigte die Richtigkeit oder Vollständigkeit der Daten von anderen im Wählerverzeichnis eingetragenen Personen überprüfen wollen, haben sie Tatsachen glaubhaft zu machen, aus denen sich eine Unrichtigkeit oder Unvollständigkeit des Wählerverzeichnisses ergeben kann. Die Einsichtnahme in Daten anderer Personen ist ausgeschlossen, wenn für diese im Melderegister eine Auskunftssperre gemäß § 51 Abs. 1 Bundesmeldegesetz eingetragen ist. Das Wählerverzeichnis wird im automatisierten Verfahren geführt. Die Einsichtnahme ist durch ein Datensichtgerät möglich. Wählen kann nur, wer in das Wählerverzeichnis eingetragen ist oder einen Wahlschein hat.

2. Wahlberechtigte, die das Wählerverzeichnis für unrichtig oder unvollständig hält, können in der Zeit vom 20. Mai bis zum 24. Mai 2024, spätestens am 24. Mai 2024 bis 12.00 Uhr, bei der Gemeindeverwaltung Pöhl, Jocketa – Kurze Str. 5, 1. Etage, Zimmer 23, schriftlich oder zur Niederschrift, eine Berichtigung beantragen bzw. Einspruch einlegen. Soweit die behaupteten Tatsachen nicht offenkundig sind, sind die erforderlichen Beweismittel beizubringen.

3. Wahlberechtigte, die in das Wählerverzeichnis eingetragen sind, erhalten bis spätestens zum **19. Mai 2024** eine Wahlbenachrichtigung.
   Wer keine Wahlbenachrichtigung erhalten hat, aber glaubt wahlberechtigt zu sein, muss Einspruch einlegen bzw. einen Antrag auf Berichtigung des Wählerverzeichnisses stellen, wenn sie/er nicht Gefahr laufen will, dass sie/er ihr/sein Wahlrecht nicht ausüben kann.
   Wahlberechtigte, die im Einspruchs-/Berichtigungsverfahren in das Wählerverzeichnis eingetragen werden, werden unverzüglich nach ihrer Eintragung benachrichtigt, es sei denn, sie haben bereits einen Wahlschein und Briefwahlunterlagen beantragt.

4. Wer einen Wahlschein für die Europawahl hat, kann an der Wahl durch Stimmabgabe in einem beliebigen Wahlraum des Wahlgebietes (Vogtlandkreis) oder durch Briefwahl teilnehmen.

   Wer einen Wahlschein für die Kommunalwahl hat, kann an der Wahl nur in dem für sie/ihn kleinsten Wahlgebiet
   - bei Wahlberechtigung nur für den Kreistag das Gebiet des Wahlkreises 9 des Vogtlandkreises
   - bei Wahlberechtigung für den Kreistag und den Gemeinderat das Gebiet der Gemeinde Pöhl oder durch Briefwahl teilnehmen.

5. Einen Wahlschein erhalten auf Antrag

5.1. Wahlberechtigte die in das Wählerverzeichnis **eingetragen sind,** wenn sie verhindert sind, in dem Wahlbezirk zu wählen, in dessen Wählerverzeichnis sie eingetragen sind.

5.2. **nicht** in das Wählerverzeichnis **eingetragene** Wahlberechtigte, wenn
   a) sie nachweisen, dass sie ohne ihr Verschulden versäumt haben, den Antrag auf Eintragung in das Wählerverzeichnis oder die Einspruchs-/Beschwerdefrist bzw. die Berichtigung des Wählerverzeichnisses rechtzeitig zu beantragen,

   b) das Recht auf Teilnahme an der Wahl erst nach Ablauf der Antragsfrist auf Eintragung in das Wählerverzeichnis oder nach Ablauf der Frist zur Einsichtnahme in das Wählerverzeichnis entstanden ist oder

c) das Wahlrecht im Einspruchs-/Beschwerdeverfahren festgestellt worden ist.

Wahlscheine können von in das Wählerverzeichnis **eingetragenen** Wahlberechtigten bis zum **7. Juni 2024, 18.00 Uhr bei der Gemeindeverwaltung Pöhl**, Jocketa – Kurze Str. 5, 08543 Pöhl mündlich, schriftlich, durch Telefax oder per E-Mail (jeannette.wich@gemeinde-poehl.de) oder durch sonstige elektronische Übermittlung beantragt werden. Eine telefonische Antragstellung ist unzulässig. In dem Antrag sind die Anschrift der/des Wahlberechtigten sowie Geburtsdatum oder die laufende Nummer laut Wählerverzeichnis anzugeben.

In den Fällen gemäß Punkt 5.2. und wenn bei nachgewiesener plötzlicher Erkrankung ein Aufsuchen des Wahlraumes nicht oder nur unter nicht zumutbaren Schwierigkeiten möglich ist, kann der Antrag noch bis zum **Wahltag, 15.00 Uhr,** gestellt werden. Wird glaubhaft versichert, dass der beantragte Wahlschein nicht zugegangen ist, kann bis zum **Tag vor der Wahl, 12.00 Uhr,** ein neuer Wahlschein erteilt werden.
Verlorene Wahlscheine werden nicht ersetzt.
Wer den Antrag für einen anderen stellt, muss durch Vorlage einer schriftlichen Vollmacht nachweisen, dass sie/er dazu berechtigt ist. Ein Wahlberechtigter mit Behinderung kann sich bei der Antragstellung der Hilfe einer anderen Person bedienen.

6. Mit dem Wahlschein erhält ein Wahlberechtigter zugleich folgende Briefwahlunterlagen:

Für die Europawahl
- einen amtlichen weißen Stimmzettel,
- einen amtlichen weißen Stimmzettelumschlag,
- einen amtlichen hellroten Wahlbriefumschlag mit der Anschrift, an die der Wahlbrief zurück zusenden ist und
- ein Merkblatt für die Briefwahl.

Für die Kommunalwahlen (Kreistags- und Gemeinderatswahl)
- einen amtlichen rosafarbenen Stimmzettel für die Wahl zum Kreistag des Vogtlandkreises,
- einen amtlichen hellgrünen Stimmzettel für die Wahl zum Gemeinderat der Gemeinde Pöhl,
- einen amtlichen blauen Stimmzettelumschlag,
- einen amtlichen gelben Wahlbriefumschlag mit der Anschrift, an die der Wahlbrief zurückzusenden ist und
- die Hinweise für Briefwählerinnen und Briefwähler.

Diese Wahlunterlagen werden ihm auf Verlangen auch noch nachträglich, bis spätestens am Wahltag bis 15.00 Uhr, ausgehändigt. An einen anderen als der/den Wahlberechtigten persönlich dürfen Wahlschein und Briefwahlunterlagen nur ausgehändigt werden, wenn die Berechtigung zur Empfangnahme durch Vorlage einer schriftlichen Vollmacht nachgewiesen wird. Von der Vollmacht kann nur Gebrauch gemacht werden, wenn die bevollmächtigte Person nicht mehr als vier Wahlberechtigte vertritt; dies hat sie vor der Empfangnahme der Unterlagen schriftlich zu versichern. Auf Verlangen hat sich die bevollmächtigte Person auszuweisen.

Bei der Briefwahl müssen die Wähler den Wahlbrief mit dem Stimmzettel/den Stimmzetteln und dem Wahlschein so rechtzeitig an die angegebene Stelle absenden, dass der Wahlbrief dort spätestens am Wahltag, **18.00 Uhr** eingeht.
Der amtliche Wahlbriefumschlag wird durch die Deutsche Post AG unentgeltlich innerhalb der Bundesrepublik Deutschland als Briefsendung ohne besondere Versendungsform befördert. Er kann auch bei der auf dem Wahlbrief angegebenen Stelle abgegeben werden.

7. Informationen zum Datenschutz
Diese Bekanntmachung ist zugleich die datenschutzrechtliche Information der Betroffenen im Sinne von Artikel 13 der Datenschutz-Grundverordnung über die für die Berichtigung des Wählerverzeichnisses und für die Erteilung eines Wahlscheins verarbeiteten personenbezogenen Daten:

1.
a) Wurde ein Antrag auf Eintragung ins Wählerverzeichnis gestellt oder Einspruch gegen die Richtigkeit oder Vollständigkeit des Wählerverzeichnisses eingelegt, so erfolgt die Verarbeitung der in diesem Zusammenhang angegebenen personenbezogenen Daten zur Bearbeitung des Antrages bzw. des Einspruchs auf der Grundlage von Artikel 6 Absatz 1 Buchstabe c und e der Datenschutz-Grundverordnung i. V. m. § 4 des Europawahlgesetzes, § 17 Absatz 1 des Bundeswahlgesetzes und den §§ 14 bis 17b, §§ 20 bis 22 der Europawahlordnung sowie i. V. m. §§ 4, 33, 37a, 48 des Kommunalwahlgesetzes und § 9 der Sächsischen Kommunalwahlordnung.

b) Wurde ein Antrag auf Erteilung eines Wahlscheins gestellt, so erfolgt die Verarbeitung der in diesem Zusammenhang angegebenen personenbezogenen Daten zur Bearbeitung des Antrages auf der Grundlage von Artikel 6 Absatz 1 Buchstabe c und e der Datenschutz-Grundverordnung i. V. m. § 4 des Europawahlgesetzes, § 17 Absatz 2 des Bundeswahlgesetzes und den §§ 24 bis 29 der Europawahlordnung sowie i. V. m. §§ 5 Absatz 1, 33, 37a, 48 des Kommunalwahlgesetzes und den §§ 12 und 13 der Sächsischen Kommunalwahlordnung.

c) Haben Sie eine Vollmacht für die Beantragung eines Wahlscheins und/oder für die Abholung des Wahlscheins mit Briefwahlunterlagen ausgestellt, so erfolgt die Verarbeitung der von Ihnen und dem Bevollmäch-

tigten in diesem Zusammenhang angegebenen personenbezogenen Daten zur Prüfung der Bevollmächtigung und der Berechtigung des Bevollmächtigten für die Beantragung eines Wahlscheins bzw. den Empfang des Wahlscheins und der Briefwahlunterlagen auf der Grundlage von Artikel 6 Absatz 1 Buchstabe c und e der Datenschutz-Grundverordnung i. V. m. mit § 4 des Europawahlgesetzes, § 17 Absatz 2 des Bundeswahlgesetzes und § 26 Absatz 3, § 27 Absatz 5 der Europawahlordnung sowie i. V. m. §§ 5 Absatz 1, 33, 37a, 48 des Kommunalwahlgesetzes und den § 13 Absatz 2, § 14 Absatz 4 und 6 der Sächsischen Kommunalwahlordnung.

d) Die Gemeinde führt Verzeichnisse über erteilte Wahlscheine, § 27 Absatz 6 der Europawahlordnung, § 14 Absatz 8 der Sächsischen Kommunalwahlordnung, ein Verzeichnis über für ungültig erklärte Wahlscheine, § 27 Absatz 8 der Europawahlordnung, § 14 Absatz 11 der Sächsischen Kommunalwahlordnung, sowie ein Verzeichnis über die Bevollmächtigten und die an sie ausgehändigten Wahlscheine, § 14 Absatz 4 Satz 5 der Sächsischen Kommunalwahlordnung .

2. Sie sind nicht verpflichtet, die personenbezogenen Daten bereitzustellen. Eine Bearbeitung des Antrages auf Eintragung in das Wählerverzeichnis, des Einspruchs gegen das Wählerverzeichnis und des Antrages auf Erteilung eines Wahlscheins sowie die Erteilung bzw. Aushändigung des Wahlscheins und der Briefwahlunterlagen an einen Bevollmächtigten ist ohne die Angaben nicht möglich.

3. Verantwortlich für die Verarbeitung der angegebenen personenbezogenen Daten ist die Gemeinde. Die Kontaktdaten des behördlichen Datenschutzbeauftragten sind:
(Postanschrift: Gemeindeverwaltung Pöhl, Jocketa – Kurze Str. 5, 08543 Pöhl)

4. Im Falle einer Beschwerde gegen die Versagung der Eintragung ins Wählerverzeichnis, gegen die Ablehnung des Einspruchs gegen das Wählverzeichnis oder gegen die Versagung des Wahlscheins ist Empfänger der personenbezogenen Daten für die Europawahl der Kreiswahlleiter (Postanschrift: Landratsamt Vogtlandkreis, Postplatz 5, 08523 Plauen), für die Kommunalwahlen das Landratsamt Vogtlandkreis
(Postanschrift: Landratsamt Vogtlandkreis, Post platz 5, 08523 Plauen) als zuständige Rechtsaufsichtsbehörde. Im Verfahren der Wahlprüfung/Wahlanfechtung können auch die zuständigen Rechtsaufsichtsbehörden, die Verwaltungsgerichte sowie der Sächsische Verfassungsgerichtshof, im Fall von Wahlstraftaten auch die Strafverfolgungsbehörden und andere Gerichte Empfänger der personenbezogenen Daten sein.

5. Wählerverzeichnisse, Wahlscheinverzeichnisse, Verzeichnisse der ungültigen Wahlscheine sowie Verzeichnisse über die Bevollmächtigten und die an sie ausgehändigten Wahlscheine sind nach Ablauf von sechs Monaten seit der Wahl zu vernichten, soweit nicht gemäß § 83 Absatz 2 der Europawahlordnung, § 62 Absatz 2 der Sächsischen Kommunalwahlordnung
- der Bundeswahlleiter mit Rücksicht auf ein schwebendes Wahlprüfungsverfahren etwas anderes anordnet,
- die Entscheidung über die Gültigkeit der Kommunalwahl noch angefochten ist oder
- sie für die Strafverfolgungsbehörde zur Ermittlung einer Wahlstraftat von Bedeutung sein können.

6. Bei Vorliegen der gesetzlichen Voraussetzungen stehen Ihnen folgende Rechte zu:
Recht auf Auskunft über Sie betreffende personenbezogene Daten (Artikel 15 Datenschutz-Grundverordnung)
Recht auf Berichtigung der Sie betreffenden unrichtigen personenbezogenen Daten (Artikel 16 Datenschutz-Grundverordnung)
Recht auf Löschung personenbezogener Daten (Artikel 17 Datenschutz-Grundverordnung)
Recht auf Einschränkung der Verarbeitung personenbezogener Daten (Artikel 18 Datenschutz-Grundverordnung)

Einschränkungen ergeben sich aus den wahlrechtlichen Vorschriften, insbesondere durch die Vorschriften über das Recht auf Einsichtnahme in das Wählerverzeichnis und den Erhalt einer Kopie, § 4 des Europawahlgesetzes, § 17 Absatz 1 des Bundeswahlgesetzes i. V. m. § 20 der Europawahlordnung; §§ 4 Absatz 2, 33, 37a, 48 des Kommunalwahlgesetzes i. V. m. § 8 Absatz 2 und 3 der Sächsischen Kommunalwahlordnung, durch die Vorschriften über den Einspruch und die Beschwerde gegen das Wählerverzeichnis, § 4 des Europawahlgesetzes, § 17 Absatz 1 des Bundeswahlgesetzes i. V. m. §§ 21 und 22 der Europawahlordnung; §§ 4 Absatz 3 und 4, 33, 37a, 48 des Kommunalwahlgesetzes i. V. m. § 9 Absatz 1 der Sächsischen Kommunalwahlwahlordnung und die Löschungsfristen (siehe Punkt 5).

7. Sind Sie der Ansicht, dass die Verarbeitung der Sie betreffenden personenbezogenen Daten nicht rechtmäßig erfolgt, können Sie Ihre Beschwerde an die Sächsische Datenschutz- und Transparenzbeauftragte (Postanschrift: Sächsische Datenschutz- und Transparenzbeauftragte, Postfach 11 01 32, 01330 Dresden; E-Mail: post@sdtb.sachsen.de) richten.

Pöhl, 22.04.2024

Erik Jung,
Bürgermeister Gemeinde Pöhl

Kommunalwahl und Europawahl 2024

Die nächsten Kommunalwahlen in Sachsen finden - parallel zur Wahl des Europäischen Parlaments am **9. Juni 2024** statt.

Die Gemeindeverwaltung Pöhl bittet um Unterstützung
Um die reibungslose Durchführung der stattfindenden Kommunalwahl und Europawahl abzusichern, bittet die Gemeindeverwaltung Pöhl schon heute um Ihre Unterstützung, sich als Wahlhelfer zu engagieren. Gesucht werden Männer und Frauen, die in den Wahllokalen tätig sein werden. Die Wahllokale sind am 09. Juni von 8 bis 18 Uhr geöffnet. Der jeweilige Wahlvorstand setzt sich aus dem Vorsteher und seinem Stellvertreter sowie einem Schriftführer und drei bis fünf Beisitzern zusammen. Zu den Aufgaben gehört insbesondere, die Wahlberechtigungen zu prüfen, Stimmzettel auszugeben und nach 18 Uhr das Wahlergebnis auszuzählen. Vorkenntnisse sind nicht erforderlich.

Wahlhelfer-Voraussetzungen
Wahlhelfer müssen das achtzehnte Lebensjahr vollendet haben und der deutschen Sprache mächtig sein. Sie dürfen weder selbst zur Wahl stehen noch als Vertrauensperson oder stellvertretende Vertrauensperson für einen Wahlvorschlag benannt sein. Des Weiteren sollten sie gesundheitlich in der Lage sein, das Ehrenamt auszuüben, und teamfähig sein.

Einsatz in den Wahlvorständen
In der Regel arbeiten Wahlvorstände in zwei Schichten, wobei im Vorfeld abgesprochen werden kann, wer vormittags und wer nachmittags arbeitet. Zur Stimmauszählung müssen alle Mitglieder anwesend sein. Für die Tätigkeit bezahlt die Gemeinde Pöhl eine Aufwandsentschädigung. Es können zudem Wünsche zum Einsatzort und zur Funktion angegeben werden.

Kontakt
Interessenten wenden sich bitte an das Sekretariat der Gemeindeverwaltung Pöhl, Jocketa – Kurze Str. 5, 08543 Pöhl, Tel. 037439-7400, Fax: 037439-74028, E-Mail: info@gemeinde-poehl.de.

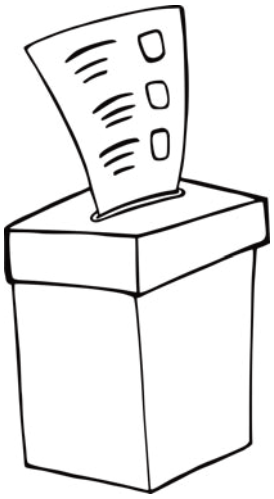

Bekanntgabe von Beschlüssen aus der öffentlichen Sitzung des Technischen Ausschusses der Gemeinde Pöhl am 26.03.2024

Beschluss über die Zustimmung zum Bauantrag über den Anbau Sommergarten an bestehndes Wohngebäude

Der Technische Ausschuss des Gemeinderates der Gemeinde Pöhl stimmt dem Bauantrag über den Anbau Sommergarten an bestehendes Wohngebäude, der Gemarkung Jocketa, Flurstück 267/13, zu. Die Stellungnahme der Gemeinde Pöhl zum Bauantrag wird an das Landratsamt Vogtlandkreis mit den erforderlichen Unterlagen weitergeleitet.

Beschluss über die Errichtung einer Freiflächen-Photovoltaikanlage Solarpark Liebau Nord

Der Technische Ausschuss des Gemeinderates der Gemeinde Pöhl stimmt der Baumaßnahme über die Errichtung einer Freiflächen-Photovoltaikanlage Solarpark Liebau Nord nicht zu. Die Stellungnahme der Gemeinde Pöhl zum Bauantrag wird an das Landratsamt Vogtlandkreis mit den erforderlichen Unterlagen weitergeleitet.

Beschluss zur Vergabe Geländer Erneuerung Dorfteich Trieb

Der Technische Ausschuss der Gemeinde Pöhl beschließt, die Auftragsvergabe für das Geländer des Dorfteiches GT-02, unterer Dorfteich Trieb, an die Firma Kramer & Partner GmbH, Wattenbergweg 4, 34369 Hofgeismar, mit ihrem Angebot „Morion" 191.13.077 vom 08.03.2024 in Höhe von 9.808,65 € Brutto zu vergeben.

Bekanntgabe von Beschlüssen aus der öffentlichen Sitzung des Gemeinderates der Gemeinde Pöhl am 18.04.2024

Zuwendungen und Zuschüsse

Die Kindertagesstätte „Kinderland Pöhl" hat im Rahmen des Oma + Opa-Tages Geldspenden sowie über

eine Spendenbox Kleinspenden in Höhe von insgesamt 686,14 € erhalten.

Der Gemeinderat der Gemeinde Pöhl beschließt, die Geldspende in Höhe von 686,14 Euro anzunehmen.

Abstimmung über die eingereichten Projekte „Kommunales Bürgerbudget"

Folgende Projektideen wurden bis zum 05.04.2024 eingereicht:

- **Heimatverein Möschwitz e. V. =>** 250,00 € - 350,00€ für Reparatur/Werterhaltung von 2 Bänken am Dorfteich im Ortsteil Möschwitz
- **TSG Ruppertsgrün 1953 e. V. =>** 600,00 € für mobile Sitzmöglichkeiten inkl. Tischen
- **Vogtl. Volksmusikverein „De Gockeschen" e. V. =>** 800,00 € für Outdoor-Informationstafeln im Geschichts- und Naturpark Liebau

Die Gemeindeverwaltung Pöhl hat die eingereichten Projektvorschläge, u. a. hinsichtlich Zuständigkeit, Kosten und Umsetzbarkeit im Projektzeitraum geprüft.

Der Gemeinderat der Gemeinde Pöhl beschließt die Vergabe der Gelder wie folgt:

- Heimatverein Möschwitz e. V. => € 333,33
- TSG Ruppertsgrün 1953 e. V. => € 333,33
- Vogtl. Volksmusikverein „De Gockeschen" e. V. => € 333,33

Beschluss über die Zustimmung zum Bauantrag über die „Flächenplanung für eine BE für den Ersatzneubau einer Brücke über die Weiße Elster"

Der Gemeinderat der Gemeinde Pöhl stimmt dem Bauantrag über die „Flächenplanung für eine BE für den Ersatzneubau einer Brücke über die Weiße Elster", OT Jocketa/ Bartmühle, 08543 Pöhl, zu. Die Stellungnahme der Gemeinde Pöhl zum Bauantrag wird an das Landratsamt Vogtlandkreis mit den erforderlichen Unterlagen weitergeleitet.

Beschluss über die Vergabe „S298 Ausbau westlich Netzschkau – Radwegverbindung Abschnitt 5 – S297 bis Herlasgrün"

Der Gemeinderat der Gemeinde Pöhl beschließt, die Bauleistungen für das Bauvorhaben „S298 Ausbau westlich Netzschkau – Radwegverbindung Abschnitt 5 – S297 bis Herlasgrün" gemäß dem Vergabevorschlag des Ingenieurbüro Petrow und dem Bauamt der Gemeinde Pöhl an die Firma Strabag AG, Siemensstraße 2, 08371 Glauchau mit ihrem Angebot vom 14.03.2024 in Höhe von 356.186,53 € brutto zu vergeben.

Bekanntgabe von Beschlüssen aus der öffentlichen Sitzung des Technischen Ausschusses der Gemeinde Pöhl am 18.04.2024

Beschluss über die Zustimmung zum Bauantrag über den Anbau von 2 Balkonanlagen (Nord-West-Seite, Süd-Ost-Seite) an bestehendes Wohnhaus

Der Technische Ausschuss des Gemeinderates der Gemeinde Pöhl stimmt dem Bauantrag über den Anbau von 2 Balkonanlagen (Nord-West-Seite, Süd-Ost-Seite) an bestehendes Wohnhaus, Flurstück 165/6 der Gemarkung Helmsgrün, 08543 Pöhl zu. Die Stellungnahme der Gemeinde Pöhl zum Bauantrag wird an das Landratsamt Vogtlandkreis mit den erforderlichen Unterlagen weitergeleitet.

Beschluss über die Zustimmung zum Bauantrag über den Neubau Einfamilienhaus mit Doppelgarage

Der Technische Ausschuss des Gemeinderats der Gemeinde Pöhl stimmt dem Bauantrag über den Neubau Einfamilienhaus mit Doppelgarage, Flurstück 762/7 der Gemarkung Möschwitz, in 08543 Pöhl zu. Die Stellungnahme der Gemeinde Pöhl zum Bauantrag wird an das Landratsamt Vogtlandkreis mit den erforderlichen Unterlagen weitergeleitet.

Beschluss über die Errichtung einer Freiflächen-Photovoltaikanlage Solarpark Liebau Süd

Der Technische Ausschuss des Gemeinderates der Gemeinde Pöhl stimmt der Baumaßnahme über die Errichtung einer Freiflächen-Photovoltaikanlage Solarpark Liebau Süd nicht zu. Die Stellungnahme der Gemeinde Pöhl zum Bauantrag wird an das Landratsamt Vogtlandkreis mit den erforderlichen Unterlagen weitergeleitet.

Kindergarten

Im März, da war viel los bei uns

Auch in diesem Jahr durften wir wieder die Großeltern der Kinder zum gemütlichen Oma-und-Opa-Nachmittag bei uns im Kinderland Pöhl begrüßen. Jede Gruppe hatte ein tolles Programm mit verschiedenen Liedern, Gedichten und Filmen vorbereitet. Die Kinder freuten sich besonders, einmal zeigen zu können, was sie in den letzten Wochen gelernt hatten. Trotz großer Aufregung klappte alles super. Danach gab es noch für alle selbstgebackenen Kuchen, Kaffee und Tee.

Die Kinder zeigten stolz ihre Portfoliohefter, erzählten was sie schon alles im Kindergarten erlebt haben und was ihr liebstes Spielzeug ist. Natürlich war auch noch ein bisschen Zeit, dieses zusammen mit Oma und Opa einmal auszuprobieren. Es war wieder ein schöner und erfolgreicher Nachmittag und wir freuten uns sehr über die regen Teilnahmen.



Besuch in der Feuerwehr

Die Kinder der Vorschulgruppe machten einen Ausflug in die Feuerwache nach Plauen. Dort lernten sie, was passiert, wenn bei der Feuerwehr ein Notruf eingeht. Auch die Geräte durften sie sich einmal genau ansehen. Besonders beeindruckend waren die großen Fahrzeuge und die Drehleiter. Mit dieser kommt man auch an die oberen Etagen der Häuser. Einige Kinder hätten das sicher gerne einmal ausprobiert.
Es gab noch viele weitere spannende Informationen über die Feuerwehr zu lernen.





Was muss man denn machen, wenn es brennt und woher kommt denn das Wasser um die Brände zu löschen. Viele Fragen wurden gestellt und von dem Feuerwehrmann beantwortet. Durch die Trickfilm Serie „Feuerwehrmann Sam" war das Interesse an diesem Besuch natürlich besonders groß.

Feste und Feiern im März

Der Monat begann mit unserem Bären Fest. Bei diesem wird der Bär Paul aus dem Winterschlaf geweckt und gefeiert, dass endlich der Frühling kommt. Dafür konnten die Kinder ihren Teddybär mitbringen und viele bärenstarke Angebote erleben.

Es gab das Bärenkegeln, viele Bärenhöhlen, einen Bären-Bobbycar-Parcours und eine Fotoecke. Am Nachmittag vernaschten die Kinder den selbstgebackenen Beerenkuchen und die verschiedenen Beeren, welche uns die Eltern der Kinder mitgebracht hatten.



In der nächsten Woche war auch schon das Osterfest. Wir färbten selbst bunte Eier, malten ganz viele Osterhasen aus und schauten einen tollen Film über das Huhn Helga, welches bunte Eier legte. Mit den größeren Kindern schauten wir, welche Ostertraditionen es in anderen Ländern gibt und erklärten, warum Ostern überhaupt gefeiert wird.

Der Höhepunkt war natürlich die Ostereiersuche, denn der Osterhase hatte für jeden etwas im Garten oder Park versteckt. Zum Glück wurde alles gefunden und konnte dann mit nach Hause genommen werden.





GRUNDSCHULE

„Blaulichtag" an der Grundschule Jocketa

Am Dienstag, den 16.04.2024 erlebten die Schüler an unserer Grundschule in Jocketa einen „Blaulichttag". Verschiedene Hilfsorganisationen konnten hier ihre freiwillige ehrenamtliche Tätigkeit präsentieren, erklären und demonstrieren.
Vor Ort waren der Rettungsdienst Falck, die Freiwillige Feuerwehr Jocketa, die Freiwillige Feuerwehr Rupperts-grün, das Technische Hilfswerk und die Polizei.
An 4 Stationen lernten die Kinder das professionelle Equipment der Organisationen kennen und erkundeten die Einsatzfahrzeuge.



Ziel war es, unseren Schülern einen Einblick in die verschiedenen Aufgaben der Rettungsberufe zu geben und ihnen die Wichtigkeit zu vermitteln bzw. zu verdeutlichen. Vier weitere Stationen waren kreativer Art. Dort gab es passend zum Thema Rettung ein Quiz, Ausmalbilder, Puzzle und verschiedene Arbeitsblätter zum Ausfüllen.
Wir danken allen Helfern, die den Schülern auf kindgerechte Art viel Wissen über die verschiedenen Rettungsberufe vermittelt haben.
Fazit der Veranstaltung: Die Kinder durften einen Vormittag, angefüllt mit vielen spannenden und lehrreichen Momenten, erleben.
Vielen Dank an die Einsatzkräfte von Polizei, Feuerwehr, THW und Rettungsdienst, die uns in der Schule besucht haben!
Herzlichen Dank für all die interessanten Informationen, eure Zeit und Geduld!



Hallenfußballcup der Grundschulen

Die Mannschaft der Grundschule Jocketa qualifizierte sich für das Regionalfinale des Hallenfußballcups für Grundschulen, welcher am 26. März 2024 in Zwickau/ Mosel ausgetragen wurde.







In der Gruppe A setzte man sich im ersten Spiel mit 4:1 gegen die Grundschule E-Beyer Reinsdorf durch.
Im zweiten Spiel trafen wir auf die Grundschule Neumark, welches wir in der letzten Spielminute noch drehen konnten und 3:2 gewonnen haben.
Das letzte Gruppenspiel gegen die Grundschule Niederfrohna entschieden wir mit einem 0:1 auch für uns womit wir als Gruppenerster im Halbfinale gegen Kirchberg standen.
Das Halbfinale gegen die Grundschule Kirchberg haben wir knapp 1:0 gewonnen und standen somit im Finale, welches gegen die Grundschule Karl-Marx aus Plauen knapp verloren wurde.
Eine besonders herausragende Leistung zeigte unser Torschützenkönig Falko, der insgesamt 6 Tore erzielte.
Ein großer Dank geht an Herrn Köttnitz, der unsere Mannschaft trainierte und begleitete und an die lieben Fahrer, die unsere Kinder zu all den Spielen beförderten.

Vereine

TSG Ruppertsgrün – Ruppe News

1. Mannschaft

Das erste Punktspiel in 2024 ging mit 0:1 zu Hause gegen den VFC Adorf verloren. Jedoch waren viele gute Ansätze zu sehen, die uns optimistisch auf das wichtige Spiel gegen die zweite Mannschaft von Lok Plauen blicken ließ. Beim zweiten Heimspiel konnten wir die ersten drei Punkte einfahren.

Die positiven Ansätze aus dem Adorf Spiel wurden gegen Lok Plauen weitergeführt. Am Ende siegten wir in einem umkämpften Spiel 3:1, bei dem Christopher Hühn einen Doppelpack erzielte. Durch den Sieg sammelten wir wichtige Punkte für den Klassenerhalt.

Das erste Auswärtsspiel in 2024 bei den Sportfreunden aus Unterlosa ging verloren. Leider fehlten viele Spieler, jedoch zeigten wir viel Einsatzfreude, dass jedoch am Ende gegen den Tabellendritten nicht ausreichte.



Reserve

Unsere Reserve hat seine ersten zwei Pflichtspiele in 2024 absolviert. Dabei sprang jeweils ein Sieg und eine Niederlage heraus. In der Tabelle belegen wir aktuell einen sicheren Platz im Mittelfeld.

Bambini & Kinderfußball

Unsere Nachwuchskicker waren in den letzten Wochen viel und erfolgreich aktiv gewesen. Die F-Junioren holten einen Punkt im Spiel gegen Zobes, obwohl wir da meisten nur Derbysiege einfahren, sind wir damit zufrieden. Zudem zeigten sie Ihr Können beim Funino Turnier in Falkenstein. Die E-Junioren feierten einen tollen 6:3 Erfolg gegen die Sportfreunde aus Neumark. Unsere G-Junioren veranstalteten ein eigenes Funino Turnier in Ruppertsgrün.



Wir suchen auch weiterhin nach Mädels und Jungs, die sich gern fußballerisch mit betätigen wollen. Dabei liegt der Fokus auf den Jahrgänge von 2013 - 2019, weil wir für die jeweils Mannschaften betreuen. Falls Interesse besteht, dann meldet euch gern direkt bei uns oder kommt einfach mal an einem Donnerstag nach Ruppertsgrün, weil da das Training stattfindet. Falls jemand auch Lust hat und möchte als Trainer mit agieren, ist ebenso gern gesehen, denn wir freuen uns über jede Unterstützung.

Arbeitseinsatz

Anfang April trafen sich zahlreiche Vereinsmitglieder zu einem Arbeitseinsatz am Sportgelände. Nach dem Frühlingsputz sieht alles wieder schön aus und wir liesen den Abend gemütlich am Grill ausklingen.

Männertag in Ruppertsgrün

Unser Wirt „Baaam" freut sich auf viele Gäste am Männertag. Ab 10:00 Uhr könnt Ihr gern am Sportplatz in Ruppertsgrün vorbeischauen. Neben diversen Getränken gibt's auch leckeres vom Grill, Pommes und Eis zur Stärkung für Euch.



FEUERWEHRVEREIN
JOCKETA i. VOGTL. e. V.

Die Jahreshauptversammlung von Feuerwehrverein und Freiwilliger Feuerwehr Jocketa

Am 05.04.2024 fanden sich die Mitglieder von Feuerwehrverein und der freiwilligen Feuerwehr Jocketa am gewohnten Versammlungsort, im „Talsperrenblick" ein, um zur Jahreshauptversammlung das Jahr 2023 Revue passieren zu lassen.

Nach dem der Versammlungsleiter Steffen Härtwig die Tagesordnungspunkte bekannt gab, berichtet der Chef des Vereines Ingo Rahm über die Veranstaltungen und das Erlebte im vorigen Jahr. Er berichtete ausführlich über unser Osterskatturnier, die Walpurgisfeier, das Strand- und Laternenfest, das Schlachtfest und zu guter Letzt über die Ausrichtung des Weihnachtsmarktes an der Schule in Jocketa.

Ingo Rahm überreicht Heiko Aberspach anlässlich seiner 25-jährigen Mitgliedschaft im Verein eine Jubiläumsurkunde und eine Anstecknadel.



von links Vereinsvorsitzender Ingo Rahm, Heiko Aberpach, Peter Stier, Mirko Demmrich, Björn Rödel, Elmar Gruber, Erhard Schüler und Wehrleiter Helmar Müller.

Nach dem Finanzbericht, der von Cindy Bergler-Müller verlesen wurde, bestätigte die Revisionskommission mit ihrem Bericht die korrekte Arbeit des Vorstandes und somit wurde dieser durch die Mitglieder einstimmig entlastet.

Nun sollte es weitergehen mit der langersehnten Rede unseres Ortswehrleiters Helmar Müller. Unsere Kameraden wurden im Jahr 2023 29x vom Ertönen des „Piepsers" bzw. vom Klingeln des Handys von ihren Familien oder Arbeit weggerufen.

Es mussten 6 Brandeinsätze und 22 technische Hilfeleistungen bewältigt werden. Ein Einsatz wurde als böswilliger Alarm festgestellt. Unsere aktive Wehr musste im Jahr 2023 keinen Einsatz absagen und konnte alle gestellten Aufgaben erledigen. Zum ersten Einsatz rückten die Kameraden am 16.01.2023 aus und der letzte Einsatz erfolgte am 22.12.2023. Es rückten gesamt 143 Kameraden der Feuerwehr Jocketa aus. Diese 143 Kräfte leisteten 200 Einsatzstunden.

Ebenfalls wurden viele freiwillige Dienststunden zur Ausbildung und bei Arbeiten im Gerätehaus geleistet. Zum 01.01.2023 wurde unsere Jugendfeuerwehr Pöhl gegründet. Einige unserer Kameraden der Freiwilligen Feuerwehr, in Zusammenarbeit mit den anderen Gemeindewehren, betreuen die Jugendlichen jeden zweiten Montag im Monat.

Mirko Demmrich, Björn Rödel wurden zum Löschmeister befördert und Peter Stier erhielt die Ehrung zur Teilnahme der Brandbekämpfung in der sächsischen Schweiz.



von links: Bürgermeister Erik Jung, Erhard Schüler, Elmar Gruber

Unserer Mitglieder der Alters- und Ehrenabteilung nahmen wie immer auch an der Jahreshauptversammlung teil und bedankten sich für die gute Kameradschaft in der freiwilligen Feuerwehr.

Unsere Bürgermeister Erik Jung war der Einladung zur unserer Jahreshauptversammlung ebenfalls gefolgt und dankte der Wehr und dem Verein persönlich für die geleistete ehrenamtliche Arbeit im Jahr 2023. Gleichzeitig wurde Elmar Gruber für das 60. Dienstjubiläum und Erhard Schüler zum 65. Dienstjubiläum in der Feuerwehr ausgezeichnet. Die entsprechenden Urkunden und ein kleines Dankeschön verlieh der Bürgermeister eigenhändig.

Cindy Bergler-Müller
i. A. des Vorstandes des Feuerwehrverein Jocketa

FEUERWEHRVEREIN JOCKETA i. VOGTL. e. V.

Tag des Wassers 24.03.2024

Am 24.03.2024 richtet der Feuerwehrverein Jocketa e.V. mit Hilfe der Kameraden der Freiwilligen Feuerwehr das Catering zum Tag des Wassers und gleichzeitig das 60. Bestehen der Talsperre Pöhl aus.

Am Fuße der Staumauer verköstigten wir die Gäste mit Leckerem vom Grill und guten Getränken.





Pünktlich um 10.00 Uhr wurde der Einlass zur Besichtigung der Staumauer eröffnet. Viele Interessierte kamen, um die Talsperre näher kennenzulernen und hinter die Kulissen zu schauen. An dem Tag bestand die seltene Gelegenheit, die Staumauer im Inneren zu besichtigen. Schnell bildete sich eine Schlange und man musste Wartezeiten bis zu zwei Stunden in Kauf nehmen. Außerdem konnte man die Miniaturansicht des Dorfes Pöhl bestaunen. Diese wurde durch Jens Weber erbaut.



Ebenfalls war unsere Jugendfeuerwehr Pöhl mit Unterstützung der freiwilligen Feuerwehr Herlasgrün dabei. Sie erklärten den Leuten wie Sandsäcke, für den Katastrophenfall Hochwasser, gefüllt und richtige gestapelt werden.

Cindy Bergler-Müller
i. A. des Vorstandes des Feuerwehrverein Jocketa

Jagdgenossenschaft Ruppertsgrün – Christgrün

Einladung zur nichtöffentlichen Jagdgenossenschaftsversammlung der Mitglieder der Jagdgenossenschaft Ruppertsgrün – Christgrün

Tagungsort: **Gaststätte Frohsinn, 08543 Pöhl**
Zeit: **31.05.2024 · 19.00 Uhr**

Tagesordnung:
- Rechenschaftsberichte des Vorstandes
- Beschluss zur Verwendung der Jagdpacht
- Entlastung des Vorstandes
- Bericht der Jäger
- Anfragen und Diskussion

gez. Friedhard Kaul
Vorstand

Einladung
Zur Mitgliederversammlung der Jagdgenossenschaft Neudörfel

Der Vorstand der Jagdgenossenschaft Neudörfel lädt seine Jagdgenossen zur Jahreshauptversammlung am

Donnerstag, den 23.05.2024 um 19.00 Uhr
in das Gasthaus **„Edelweiß", Möschwitz**

recht herzlich ein.

Tagesordnung:
- Begrüßung
- Rechenschaftsbericht des Vorstandes und des Kassenführers
- Entlastung des Vorstandes und des Kassenführers
- Einschätzung des Jagdjahres durch den Pächter
- Diskussionen / Sonstiges

Der Jagdvorstand

Neudörfel, 09.04.2024

INFORMATIONEN

Festliche Blockflötenmusik

Das Blockflötenensemble Limbach/Jocketa lädt zu einer Festmusik am Sonntag, 2. Juni 2024, 17:00 Uhr in die Kirche Jocketa herzlich ein.

Wir sind dankbar, wieder mit Freunden ein sehr abwechslungsreiches Programm darbieten zu können. Es reicht von Barockmusik über Folk, Spirituals mit Gesang bis hin zu modernen Klängen. Kommt und erlebt eine entspannte Stunde mit schöner Musik.



Wir freuen uns auf euch, ganz besonders, wenn ihr zahlreich erscheint!

Brigitte Bigl-Radun

Kirchennachrichten

Ev.-Luth. Kirchgemeinde Ruppertsgrün



Monatsspruch:

Alles ist mir erlaubt, aber nicht alles dient zum Guten. Alles ist mir erlaubt, aber nichts soll Macht haben über mich.

1. Perus 3,15

****

Gottesdienste im Mai 2024

5. Mai 17.00 Uhr Gottesdienst
Rogate
Dankopfer: eigene Gemeinde

9. Mai 10.00 Uhr Waldgottesdienst in Buchwald
Christi Himmelfahrt

12. Mai 09.00 Uhr Gottesdienst mit AM
Exaudi
Dankopfer: eigene Gemeinde

19. Mai 09.00 Uhr Festgottesdienst mit Chor
Pfingsten
Dankopfer: eigene Gemeinde

20. Mai 10.00 Uhr Gottesdienst in Brockau
Pfingstmontag

26. Mai 17.00 Uhr Gottesdienst
Trinitatisfest
Dankopfer: eigene Gemeinde

****

Veranstaltungen der Kirchgemeinde

Mittwochs 15.00 Uhr Christenlehre

Mittwochs 19.00 Uhr Chorprobe

Freitag, 10. Mai 14.30 Uhr Seniorennachmittag

Alle Termine unter Vorbehalt

Öffnungszeiten Pfarrbüro:
Dienstags von 8.30 Uhr bis 14.30 Uhr
Telefon: 037439/6434
kg.ruppertsgruen@evlks.de
Konto: DE27 8709 5824 5003 0470 00

Ev.-Luth. Kirchgemeinde Jocketa – Pöhl



Mai 2024

Von allen Seiten umgibst du mich und hältst deine Hand über mir.
Psalm 139,5

Recht herzlich möchten wir Sie auch wieder in diesem neuen Jahr zu unseren Gottesdiensten in unsere Kirchgemeinde einladen:

****

So., den 05.05.2024 um 10:30 Uhr
Konfirmation

Do., den 09.05.2024 um 10:00 Uhr
Himmelfahrts GD in Buchwald (Pfadfinderwiese)

Do., den 09.05.2024 um 19:30 Uhr
Musikalische Andacht

So., den 12.05.2024 um 09:00 Uhr
Lektoren Gottesdienst

So., den 19.05.2024 um 10:30 Uhr
Gottesdienst mit Abendmahl

Mo., den 20.05.2024 um 10:00 Uhr
Ökumenischer Gottesdienst im Trinitatispark

So., den 26.05.2024 um 09:00 Uhr
Gottesdienst

****

Die Termine aller weiteren Veranstaltungen erfahren Sie in unserem Kirchenblätt'l, aber gern auch telefonisch zu unseren Öffnungszeiten unter der Telefonnummer:

037439/6440.

****

Sehr gern können Sie sich bei uns melden, wenn Sie regelmäßig unser Kirchenblätt'l bekommen möchten!
Übrigens: auch per Mail ist eine Zusendendung unseres Blättls möglich... einfach eine Mail schreiben an: kg.jocketa_poehl@evlks.de

****

Auch auf unserer Internetseite **www.kirchgemeinde-jocketa.de** finden Sie viele interessante, aktuelle Informationen sowie verschiedene Aufnahmen von Gottesdiensten unserer Kirchgemeinde.

Es grüßt Sie herzlich
Ihre Dreifaltigkeitskirchgemeinde
Jocketa

Impressum

Herausgeber:
Gemeinde Pöhl, Sitz Jocketa, Kurze Straße 5, 08543 Pöhl

Gestaltung, Druck:
Pauli Offsetdruck e.K., Am Saaleschlößchen 6,
95145 Oberkotzau, Telefon 09286/982-0;
Telefax 09286/982-25, E-Mail: oberkotzau@pauli-offsetdruck.de

Verantwortlich für den amtlichen Teil:
Bürgermeister Erik Jung

Verantwortlich für den nichtamtlichen Teil:
Förderverein Freilichtbühne
Pöhl e.V. (namentlich gekennzeichnete Beiträge geben nicht unbedingt die Meinung der Redaktion oder des Herausgebers wieder)

Das „Pöhler Blättl" erhält jeder Haushalt der Gemeinde, und es besteht die Möglichkeit, das Blättl in der Gemeindeverwaltung käuflich zu erwerben.

Anzeigenannahmeschluss
ist jeweils der
15. des Monats

Anzeigenteil









Hexenfeuer am Gunzenberg !

30. April
ab 19.00 Uhr

- Roster vom Grill
- Fischbrötchen
- Speckfettbrote
- Getränke
- Live-Musik
- Lampionumzug für die Kleinen

(Start bei Einbruch der Dunkelheit am Feuer)

Es laden ein
der Dorf- und Heimatverein sowie
die Freiwillige Feuerwehr
Möschwitz